夕刊 朝鮮日報

本紙朝夕刊合八面

宋子文의歸國에따러 汪派와의對立激化
宋一行의日本不上陸은 抗日政策繼續의前兆

(苦憫하는汪精衛)

【上海電】 宋子文이日本에서上陸하지아니하얏다는 報道는上海에도傳하야 各方面의注意를集中하고잇는데 蔣介石一派의對日政策이緩和됨을따라 宋子文으로하야금 歸路에日本朝野와折衝하리라하든 豫想이全혀에드러지는同時에 宋子文의腹中에는 抗日政策을積極的으로再進出케하려는 宋이선것이라하야 今後의日中關係의再險惡化를豫想케하야 當地實業界에重大한『센세이슌』을 이르키고잇다 最近蔣介石은對日正面衝突의不利를感하야 黃郛를起用하야 北中停戰을實現하는同時에 將來時期가到來하는때外지는이以上 日中紛爭을擴大하지안흘方針이라는觀察이 하엿스며 一方으로는 汪兆銘一派가亦是 對日紛糾不擴大策을進言한바가잇다하얏는데 그理由로서 一、蔣介石을支持하는 浙江財閥의金融資本家는 日貨排斥에依하야 國內實業의振興을 꾀하고잇섯는데 實業振興은遲遲한 過程이요 그대신 日貨排斥으로因한 金融村寨等이 直接痛痒을주는것 二、宋子文의 歐洲에서의活動이宣傳만크고 實績이적은것 三、抗日的關稅引上은輸入의減退로關稅收入의 激減을招致한것 四、宋子文의 勢力增大를念慮하는것 等으로 以上情勢에依하야汪一派의政策은 宋의그것과正反對로가게될念慮가잇다 이리하야 汪派는 宋의歸國前에外交部長의更迭 同次長의交代等順次로自派努力의 擴大에努力하고잇다 따라서宋氏의歸國後에는宋汪兩派가 對日政策을두고一大對抗戰을 演出할것으로看做되며 兩者中一者가 退却을마지못하게될形勢를招致할것으로그中間에선 蔣介石의立場은매우困難한 경우에싸질것이라하야注目된다

코는民政黨의政府寬容을達할수업다는意見을表示한것으로 首相과若槻總裁의會見은終了되엿다 앞으로 二十八日에 實現될政友總裁와首相會見에 提出할政友會의國策案은(一)外交國防問題 (二)日滿問題 (三)產業經濟 (四)財政問題 (五)行政機構改革等 五項目에亘한것으로 果然民政黨에서異議업시 承諾할는지 第二回會見을압두고今後推移가 자못興味의焦點이되여잇다

太平洋圓卓會議

八月十四日에「가나다」「반프」에서開催한 太平洋會議經濟問題圓卓會議는二十三日 午前九時부터 日本代表部가提出한平和機構改正案에對하야 中國代表部는 猛烈히反對하야「日本代表部가提出한 平和機構改正案에 對하야는中國은 全然考慮할餘地가업다 日本이滿洲에서取한行動은 九個國條約「켈로그」不戰條約을 侵害치안엇다고하면 이외가튼提案을提出할는 滿足한것이나 임이右記諸條約과規約을侵害한以上 只今에와서如斯한提案을 提出하는데對하야 中國代表는 全然同意할意思가 업다」고맹하엿다

世界週史
日印會商의前途

九月二十一日「심라」에서開催된 日印通商會商에臨할深田寺尾兩日本政府代表一行과 日印民間商業者協議會代表一行은二十二日東京을出發하야 二十四日神戶를 出帆하는白山丸으로 印度로向하얏다 「심라」會商에서 討議할 主要한題目은 (一)日本綿製品에對한 高率關稅引下와 (二)其他 日本商品에對한 高率關稅實施防止 (三)新通商條約締結 (四)그리고 現行通商條約이破棄케될十月十日外지 新通商條約이締結되지못한다고하면 過渡期辨法을講究하자는等이다

그러나 英政府는「심라」會議日印通商協定에對하야 何等變更을 加치안코 正式承認할것을英政府가 保障하라는데 對하야 英印兩當局과 折衝하엿스나 英國政府는「變更은 업스리라고 豫想한다」는模糊한回答以外에는 何等期待를 가질만한正式回答은업섯다 勿論英政府는 自國의工業을保障할目的에서 어데外지印度市場을獨占하려고 함으로到底히日本에對하야 滿足한回答을줄수업는處地에잇고 더욱「랑캐쉬」綿業協議會가 英政府에 對하야「심라」會商이最終的 決定에到達하기以前에 「랑캐쉬」綿業代表에게 印度政府에對하야 陳情할機會를 許與하라는寬請에對하야英國政府는 滿腔의歡意를表한것으로보아 英政府는 어데外지 印度에서 日本商品을驅逐할政策을 固執할것이오다 만印度를 日本에對한 原料供給地로 만들려고할것이다 입이一行은 二十五日 英國을 出發하야 『심라』에到着하는途中『랑캐쉬』綿業代表와 英國代表『쓸베이』『가라치』等主要綿業都市에 들닌다고하는것은 純全히印度商業과 提携하여가지고『심라』에서 牽制運動을 計策하려는것임으로 今般『심라』會商도過去에失敗한 數多한會商의運命을免키어려울것이다 何如든中間에서 直接又는間接으로犧牲될것은 오직殖民地印度民衆일것이다

國策協定問題

無任所大臣入閣問題는 鈴木政友總裁의 强硬한態度와 所謂『精神一致』와『國策協定』으로 非常時局을 打開하야 議會政治를再建하고 憲政常軌를回復하자는 鳩山文相의時局打開策에 基하야 過般來政界의注目의的이되여잇든 齋藤首相과鈴木政友總裁의 第一回會見은二十三日午前八時에 實現되바同會見에잇서 首相은擧國一致로政府를支援하야 人心不安을一掃하자고 要求한데 잇처고 何等具體的國策協定問題에는 抵觸치안은것으로보아 第一回會見은一種偵察會見으로終了되고말엇다 齋藤首相과 若槻民政總裁의會見은豫定대로二十四日午前九時 齋藤總裁의私邸에서實現된바 首相으로부터 時局重大한此際 擧國一致精神으로 緊密한聯絡을取하기를바란다고 懇請한데 對하야若槻總裁는 民政黨은이미現內閣에閣員을入閣식혀 政府를支援하고잇다고말한後鈴木 [illegible]

歐洲平和의脅威 나치스의大進軍

動中靜의나치쓰突擊隊 『템펠호프』의『퍼레드』

【伯林電報通信】 去八月六日伯林템펠호프飛行場에서 伯林附近所在의 S·A隊(나치스突擊隊)員約十萬의示威的『퍼레드』(大海軍)이 隊長『에른스트』●帶少佐指揮에 盛大히擧行되엿다 (寫眞은當日의盛觀)

『나치스』帝國主義의 最後에남은護身符
獨墺關係極惡化까지의 歷史的政治經濟的背影
(洪陽明)

獨墺關係의惡化는이제이르러서는歐洲不安의根源이될뿐아니라한 거름잘못나가면第二巴爾幹問題의役割을하야 全歐洲를모라다 시피비린戰爭의慘禍무소釀할것과가는 極惡한狀勢에外지發展하얏다 獨墺國境에在한『바바리아』의『나치스』突擊隊와 住民隊의墺國境守備補助警官隊의銃殺『라듸오』에依한『돌푸스』政府顚覆勸告의 露骨的인『나치스』宣傳 墺國境을넘어『살스벌』地方에飛行機가堂堂히『나치스』宣傳文을撒布、墺國內에在한『나치스』의暴力에依한『쿠데타』陰謀『나치스』突擊隊의 無思慮한墺國境內의侵入等等의『나치스』의傍若無人한行動에對하야 倫敦經濟會議에서 도라온 後의『돌푸스』의斷然한 强壓── 數千名의『나치스』黨員의拘禁『나치스』新聞記者의放逐『나치스』宣傳의絕對禁止 國防策의 國境에의動員으로 싸應對하는 態度는特히佛國을爲始하야小協商國의拍手喝采를 獲得하얏다이어서 英佛國에依한『獨墺의獨立을 確保』한다는『벨사유』條約四國協定等에 包含한條項違反이라는抗議 이에對한獨逸의『그런問題와는다르다』는反駁的回答等等── 이리하야 國交斷絶에依한公使의撤退와 形式은다르다할지라도 兩國의公使는 休暇의形式으로 本國에도라와 歸任치안코兩國關係는이에이르러隣邦諸國의 利害關係를中心으로 至極히微妙한狀態에잇다 무슨까닭일가?

墺國의對獨 强化의背影

戰敗國의運命을한째하고『게르만』의言語와文化傳統을한째한 獨逸과墺太利가 녯날에 일즉이 『한國家』엿든것과가치 統一國家가되는것은 最近代의『民族國家運動』의한客觀的의表現으로볼째에 또兩國에在한獨墺聯合論 ── 一般히『안슐루스』(Anschluss)의일홈으로指稱되는──의主觀的慾求에서볼째에는極히當然한일이아닐까하는疑問이爲先獨墺關係를考究하는者의머리에써오를것은極히自然한일이다 그런데事實은反對다 反動으로烙印찍힌基督教社會黨과極右派와의聯立으로된墺國『돌푸스』首相은 그하는짓이『나치스』의 四寸쯤은넘넉히 될만하고

(돌푸스)

大戰結果『벨사유』體制에依하야 三千萬人口의强國에서 一落하야 自國보담도큰 人口 千四百七十二萬 面積 十四萬六粁의『체코슬로바키아』가 獨立되여버려서나가고 人口 八百萬과 九萬三千六粁의 面積을가진聯合國家이든 何牙利가分離되여 十八世紀에데르니히治下의神聖同盟과 中歐의雄一强大國으로서의 옛光榮은 꿈가치사라져버려 겨우人口는 六百五十萬 面積은八萬四千六粁에不過한 小弱國이되여財政은窮의極 外國의援助업시는維持못해나가는形便이니 同病相憐으로 갓흔갈시면합스부르그系의統治系譜가갓흐고 民族言語가갓고 옛날에는한덩어리로되엿든나라이니 獨逸하고合倂하는것은 條件만相當하면 그리크게反對할理由도 업슬것갓지마는 『돌푸스』는 **猛烈히反對할뿐만아니라 强烈하게挑戰한다**『벨사유』體制에 依하야 國防을爲한三萬의 常備軍밧게는 두지못하게되고 海岸업는 이國家에海軍은勿論업다 이러한弱少國이이에比하야서는 問題가안되도록强大하다고할 兄님格인獨逸의『안슐스』運動을頑强히拒否하는理由가어데잇슬가?이는『안슐스』에依한 獨逸의强大化를極端으로스려하고 阻止하는佛國또上務威로看做하는 그國家存立을 리비아 루마니아 波蘭等의 **小協商國**(Petit Entente)**의猛烈한反對、실그머니마를짐흐리는 뭇소리니伊太利** 실홍나 조흥나 獨勢力의南下에 歐洲의 現狀維持를 國際聯盟의權威存續에 期待하는英國이 『벨사유』體制에 規定된 墺太利의 獨立確保를 擁護하지아니치못하는等의 政治的背景과 特히 佛國의 財政的援助等에依하야 『돌푸스』內閣이 操縱되고잇는배문임은 勿論이다 歐洲一部의 現狀變更은 歐洲全體의動亂의巷으로 誘導할危險性이잇다는것은 實로 이『안슐루스』獨墺聯合의 成立을 指稱한다고할것으로 萬若이것이成立되는날 獨逸의强化는 自然벨사유體制改訂을 中心으로한

獨佛의 拮抗또한사벨유體制때문에戰敗國에서한쪽두쪽 떠다가맨든『와비아』中心의『유고슬라비아』와戰敗國側인『불가리아』를中心으로한巴爾幹問題의 再燃等의危險 실그머니 벨사유體制의分配가적다고不滿을품은 伊太利의態度等微妙한關係로 歐洲再大戰의震源이된다는것이이러한理由에잇는것이다

힛틀러의最後의護身符

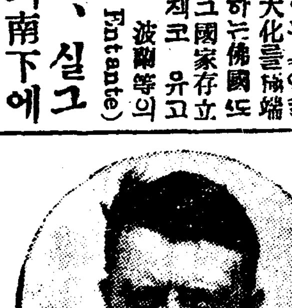
(힛틀러)

이와가튼 事情에서볼째에는 獨逸의『나치스』가 別짓을다한대야 佛國은두팔만한實力이업는以上은墺國에向하는 食慾은 畵中之餅에對한것이나 다름업다할것이다 더욱이佛國에서는 最近聯盟을通하야 墺國을爲한 巨大한財政的援助를하는以外에 西의가리 **永世中立國으로할計劃을進行하고잇다** 一九二九年의 獨墺關稅同盟을崩壞식힌것도 佛國과小協商國이다 그럼으로 [illegible]

도말이달든지 와가달든지間에 國際的으로比較的安全하고 經濟事情이나흔 佛國의『코ー취』를甘受하는限『나치스』에 **對하야 猛然한反擊을 加하는것은 自明의理이다** 그러타고 勿論事實은 墺國內에在한 一部의『나치스』派의潛在勢力『안슐스』運動의潛然한存在를排除하지는못할것이다어느나라의統治群이나그들의意思가 반다시人民全體의意思를代表하는것이아님은 勿論이나 그러나墺國이現在佛國等에依하야操縱되고잇는톨푸스內閣에依하야 代表되는以外에 필러의나치스宣傳은冷待를밧지안을수업는것이다 그러면어데行하려하는가? 그가나主張慾心으로나치스의事業을不可能하려는가?이라고 또는獨逸의强化를目的인가? 勿論後者는一部의나[illegible]

獨逸國民에게公約한重要政治푸로그람中에 一、베사유條約의改訂 二、猶太人의徹底排除 三、經濟窮乏緩和와失業撲滅 等이잇는것은 一般에게記憶되는事實이다 그러나슬픈일이다 힛틀러는 朝히反覆하든이일을政權을잡고나니 演說하든이는될수가업는일이엿다 勿論꼭할수잇스리라고떠든것은 아니지마는 第一로大戰後後의 獨逸國民의불은나라에比한最大窮乏의 根本原因이 은베사유條約束縛 그巨大한賠償金의負擔에依한 國民的負擔過重에依한것을 千萬番이나 反覆한그는政權을 잡고나서는 이저버린듯이 대물어대기만하고이주듯이몃番을『中國式長期抵抗』運動法을 쓰는생인지 吾人은遺憾이나마 이方面에對한消息을들은일이업다 밧게가서매맛고온窮한놈이 집안食口에게行惡하는格으로 **對外方針에는豫想보담羊가치順하여젓다고 列强紳士에게稱頌밧는 힛틀러는** 그代身그對外攻擊의鋒鋩을 政權을잡자마자 안으로向하엿다이리하야 **猶太人의非人道的徹底壓迫、共產主義에對한無慈悲한 强壓은外國市民으로**하여곰 甚至於 파시스트로하야금 수가 「너머過하다」고하게批評하게外지도록할것은 너머나有名한事實이다 그러나이것은 적어도나치스徒黨의 나치스革命에件하는 興奮의 冷却을 防禦하고『나치스』에대올로기를集中하는데는 人氣政策上『힛틀러』에게는 必要함이되엿다時間의經過는 그러나共產黨彈壓과 猶太人彈壓에서는 獨逸國民의 興奮은當分섬러지기始作하엿다 興奮의뒤에오는것은空虛와 沈靜이다 興奮이에그徒黨에게 『힛틀러』의 革命의終了는너머나 失望된革命完成임을웨닷기始作하얏다『힛틀러』의政權은興奮을持續하도록 恒常持續되지안으면안될것이다 이리하야 **『힛틀러』는 最後의 護身符를獨逸國民의 興奮이드든『안술루스』로 集中하는데에서 發見하얏다『進軍』『오스트리아로!』**『힛틀러』의『나치스』工作은 最後로『오스트리아로』向하엿다 어리하야『나치스』의 狂躁은여기에서고요히 들녀오는 音樂의 달콤한『켈로그』와 『비온세인』의 곱게艶比한거리사이에서 明媚하든『옷』과『音樂』과『美』의都市『빈나』에서 再演되면서잇는것이다

太平洋會議席上 日中代表또激論

【반프八月廿二日發】 當地에서開催中인 太平洋問題研究會大會席上에서 今日滿洲國問題에關한日中間激論을演出하엿다 日本代表의一人은『日本은滿洲를倂合할意思가全혀업고 滿洲國은 日、中、蘇三國間의緩衝國이될것이라』고 主張함에對하야 中國代表는 蘇聯이滿洲問題의紛糾에끌려들어올것은 早晩間잇슬일이라答辯하고 日本이果然一般住民의反對를不拘하고滿洲의土地開發을 할수잇겟느냐고質問하얏다

深井代表 聯盟에敬意表示

【電通쥬네브廿六日發】 深井英五代表는二十六日聯盟事務局에『아노ー르』事務總長을訪問하야敬意를表하고다음에國際勞働局을訪問하엿다 氏는九月一日伊太利『나폴리』에서郵船箱根丸으로出發歸國할豫定이라

蔣、張系舊東北軍을 新疆에移駐計劃
自然히消滅케하려는陰謀라고 張系將領等은猛然反對

【電通北平發】 張學良의歸國許可與否는 今後中國內政及日中關係上 큰影響이잇슴으로國民政府部內에서도 熱心考究하는中이며過般廬山會議及其後蔣介石、黃郛、汪精衛의三巨頭會議에서北中問題의人物黃郛로부터書面과口頭로 北中의政治軍事를 完全中央統治下에歸케함에는 舊東北軍을全部北中으로부터 他地方으로移住케하는外에는다른對策이업다 더욱그것을實現함에는 張學良을歸國식혀東北軍將領을說得케하는것이捷徑이다 라는提言하야 協議한結果蔣介石은드듸여이에斷然張學良을歐羅巴로부터召喚하야 그를總帥로한東北軍을全部新疆省(陝西及甘肅一部를包含함)에移住케하기로決意하게되엿다 그리하야蔣介石은張學良에게이러한뜻을打電한바張學良으로부터 新疆省移住에對하야는 異議업스나 右實行이可能할는지 못할는지는 調査한後에回答하겟다는返電이잇섯다 同時에腹心인外交部長羅文幹에對하야 新疆省實地踏査를命하엿슴으로 羅文幹은二十四日南京으로부터飛行機로 新疆에向하엿다 그러나中央側의 이計劃을傳聞한東北側將領의意見은二派로分裂되여 某某等一派는張學良이中央의指示에 從하야服從을決意할時는 地盤關係에拘泥치안코 中央의命令에盲從하야東北軍의結成再起運動하는것이得策이라 主張하고 萬福麟等一派는東北軍의再興은原來可하나新疆及 西北地方은土地가荒蕪하고稅收가貧乏함으로養兵은到底히不可能하다 더욱今般中央의計劃은東北軍保護藉口하야實은東北軍에不可能事를强制하야東北軍의自然的裁兵을하지아니치못하겟다고 我等의自滅을圖하는手段임으로 一見明瞭함으로我等은此際中央의偽瞞政策을一蹴하야張學良을歡迎치안으면안되겟다 그反對의旗幟를鮮明하고잇다特히北平에參集하고잇는 萬福麟 王以哲 何柱國 [illegible] 沈能毅 榮臻等의 [illegible] 家子師等은大擧의反對運動을準備하야 八月二十日頃부터開始萬福麟의私邸에參集하야 對策을協議하고 張學良에對하야數回에亘한長文의電報를發하고잇다 過般張學銘이上海에서北平에來하야 東北軍將領과密議를擧行한後急遽渡歐의途에就한것은東北軍將領의委囑을受하야 張家再興策을張學良과協議코저함이오 張學銘이離平에際하야 專用의數種類의 暗號電報를携行한것도이새의消息을말함인것이다 羅文幹의調査結果에依하야張學良이果然新疆移住를 承諾할는지 또東北軍中의反對派가今後如何히中央側의移駐計劃에對抗할는지 本問題는轉換의過渡期에잇는北中의 最重要問題로서表面에나타나게되엿다

트로츠키氏入露?
入佛한以後에行方不明
白系露人暗殺說도流布
리氏斡旋으로歸國?

最近「트로츠키」氏가자최를감추엇다는 風說이센세이슌을惹起하고잇다同風說의 發源地는 佛國의「로얀」으로 當地에서는「트로츠키가 어데로?」라는疑問詞가입에서입으로 傳播하고잇다 最近病患療養을條件으로하야 佛國入國許可를어든「트로츠키」夫妻와同女息一行은土耳其「말모라」海中에잇는「프링키포」島中으로부터 나와「말세유」附近에서 上陸하야自動車로避暑地「로얀」方面으로向하야出發한後消息이끈어지게되엿다 佛國官憲은最初「그는어데로가나自由」라고하엿스나 氏는生命을嚇스러는白系露人이잇다는 風說에突然多數의 私服警官을「로얀」及「크레아몬●페란」地方에 派遣하여보앗스나 一行의所在는不明하다 [illegible] 地方에서지 [illegible] 보앗스나 亦是업섯는데 怪常한일은이避暑地에는 蘇聯外相「리드비놉프」가 잇섯는데그는「트로츠키가 어데잇는지 내가알게뭐냐」하고 시침을떼나 最近리氏의 斡旋으로 트氏의本國還歸說이 流布되고잇는니만큼 蘇氏間에 엇더한交涉가 잇지안은가고 觀測된다

倫敦條約 規定以上建艦은 重大한國際問題
內田外相時局談

【聯合東京二十六日發】 箱根에病으로靜養에赴한內田外相은 最近의外交問題에對하야左와如히語한다 今日外지오즉滿洲國의現狀에對하야 一部에反對意見이잇는모양이나 我家는健全한發展을할수잇는것이라고생각한다 日滿關係도至極히圓滿히 行하고잇다 一九三五年에豫想된軍縮會議에는倫敦條約의延長이改訂이가廢棄이가의問題도 이에對하야는英米佛伊는勿論日本도對策을講하고잇다 各國은倫敦條約의規定以上의建艦을하면 重大한國際問題가될것이다 日本도 그째가되면그에相應한조흔智慧가나올터임으로 미리떠들必要는업다 十月에는一般軍縮準備委員會가開催되는데 特히事務的으로될모양이다 軍縮實問題는世界의現狀에서 생각한다 對中政策에對하야는有吉公使가黃郛와會見한結果 轉換期의中國政局에對하야本省에서歸할과如한일은업다 石井全權이『루즈벨트』氏에게 日米調停仲裁裁判에 對하야말하얏다는데 그後의進展은不明하다 松平大使도 이미任期가지나엇는데 經濟會議 日印會商等重要會議가 織出할으로適當한時期를보아 歸國靜養치안으면안되겟다

日英綿業協議會 랑카샤首席代表
紡績組合會長으로內定

【聯合만체스터二十六日發】 아직何等의發表가업스나 『가더안』紙의報導에依하면 同協議會는 九月에倫敦에開催될터인데 『랑카시어』當業者代表로 紡績組合長『쏘●그레이』氏로內定되엇다

시카고實業家 인설氏逮捕
破產法違反으로

【電通아덴네(希臘)二十六日發】 希臘政府는米國政府의依賴로 市俄古實業家『사무엘인살』氏를逮捕하엿다 同氏는元貴族王『에디손』氏의手腕으로『에디손』氏가關係한 諸會社의重役을歷任한外에 市俄古電燈會社 市俄古特急輸送會社其他多數會社에關係하여잇든바 破產法違反嫌疑로 米國政府로부터일즉부터依賴하엿든人物로 今般再次逮捕되엿다

日曜夕刊發行

今番 紙面擴張 夜間配達實施와同時에 日曜日發行의 朝刊(月曜朝配達)은廢止되고 日曜日은夕刊만 發行키로되여 今日부터 實施되엿사오니 讀者諸位는照諒하시압

朝鮮日報社 白

米日爲替不變

【聯合京阪二十七日發】 本日의米日爲替는 二十七弗五十仙 昨日과不變 氣配弛緩인바

人事·集會

▲松本於菟男氏(朝鮮公論主幹) 今般上海漢字新聞江南正報主筆로榮轉 月末赴任豫定

八面鋒

台灣에서 關東州에、자리를옮긴兩局長、모다病을핑계하고赴任을拒絕。

◇ 當分人事移動은 안켓다고한拓務大臣의言明은 엇더케될것인고。

◇ 남이야엇지되얏든지、平南藤原과平北土師가物望에오른다니、朝鮮組의輸出만은有望。

◇ 南米브라질에서 日本에向하야 軍艦三十隻을注文、말만듯고도 造船業者大滿悅。

◇ 그러나代金의半額은、그나라特産이오、어느때에는燃料로도使用되는 珈琲茶로 바드라는바람에、엉거주춤한다든가。

◇ 무얼、『오차』에서『커피』에日本人의文化生活向上에는 絕好의機會가아닐가。

休日氣配

◇株式 依然小浮動으로保合이나底强하야 押目待買氣旺盛 氣配如左
大新 一〇五·三〇 日産 六三·〇〇
鍾新 一三三·五〇 新東 一五四·三〇

◇期米 好順氣에嫌氣賣物續出軟調이나 危日의天候關係로觀望 氣配鈍重

◇綿系 氣配堅 (大阪地方天候晴天)

◇別報 農林省發表=八月十五日現在全日本水稻作況은秧板時代에 天候가良好하야苗

關東海山錄今日休載

今日本紙四面

降雨夥多 農形念慮

七八兩朔동안 七百五十粍

금년은 권조선적으로 비가만히와다 더욱이 남도지방에는 여러차례 큰비가와서 수해까지 잇섯슴은 아즉도 긔억에 새로운바어니와 일월이래의 우량은 평년의 일년간우량을 돌파하엿다고한다 일월부터 삼월까지사이에는 권조선출등으로보아 만치도 안코적지도안핫스며 사월오월에도 농사짓기에 알맛게왓고 六월부터 칠월八순까지에는 부분적으로 가뭄도뱀려마저도잇섯는데 칠월중하순부터 큰비가오기시작하엿다 경성지방의 칠월중 총우량은 일백십일「미리」사요일월에는 상순이 일백육십이「미리」농순이 일백십삭「미리」하순은 이십륙일오후부터 이십칠일오권육시까지에 륙십록「미리」가왓슴으로 권부합하면 백「미리」이상이 왓슬것이다 이와가치 칠월의사만하여도 칠팔월 오십미리임으로 일월이래의 총우량은 대략 일천사오백「미리」에 달하엿다하며 더욱이 남도지방에는 일천칠팔백「미리」가 넘엇슬것이라함으로 이형세대로간다면 우량이 너무만하서 농사에도 방해가 업슬가하야 념려된다고한다

防空演習翌朝에 反戰檄文을貼付

派出所附近과其他要所마다

咸興憲警猛烈活動

【咸興支局電話】 함흥지방일대는 이십륙일밤아홉시부터 방공연습(防空演習)을하게되여 등화관제(燈火管制)를하는등 여러가지로 함흥지방으로서는 처음보는 군사적훈련이잇서 시민들은 모다현대권쟁에 싸우는무선운무긔의 위력에 가슴을서늘히하고 한밤을새이자 이십칠일새벽에 시내황금정(黃金町) 경찰관파출소부근을 비롯하야 요소수개소에 내용이극히 강경한 반제국주의권쟁(反帝戰)반대의 격문이 부터잇서 경찰당국에서는 놀내여 각방면으로 범인을 엄탐중이다 격문은 신문지 한장만한 큰조히에 권쟁반대의 모든를 다렬하고 로동자농민운운하엿고 로동자의 그림까지 너엇다 그소위는 어린청년들의 일시적 흥분에서 나온것이안이고 상당히 근거를 가진사람들의 행동인듯하다고 관측되여 경찰당국과 헌병대당국에서는 각방면으로 주인의들을 내사하며 범인을 탐지중이다

國際青年日압두고 大阪서檄文郵送

本町田中某에게로多數來着

警察은文書를押收

구월첫 일요일의 국제청년데ー(國際青年紀念日)를 압두고 서내 각경찰서에서는 만일 엇던일이 나 잇지안을가하야 주의인물을 감시하는등 밀방으로는 외로지 부터들려오는 위험문서나 잇지안는가하고 여러방면으로 경계하여오든중 본정경찰서(本町署)관내에는 대판(大阪)등지로부터 모종의 불온문서가 날너들어왓슴으로 소관본정서고등계(高等係)에서는 비상히긴장하야 문서를 압수하는동시에 그문서의 수신자로 본정에사는 전중모(田中某)를 인치하야다가 엄중히취조중인데 문서의내용은 비밀에부침으로 알수업스나 시긔가시긔인만큼 경찰은 활동을 계속중이라고한다

間島空中行 (4) 琿春市街全景

少婦鐵道自殺

원인은불명

【開城】 지난이십오일오후십시이분에 개성역(開城驛)을 떠난부산(釜山)행 특급렬차가 도수장(屠獸場) 뒤를 진행할즈음 삼십세가량의 녀자가 뛰여들어 무참히죽어버렷는데 그는 개성부궁정(開城府宮町)삼백구십번지에 사는 리동봉(李東鳳)의처 리정임(李貞任)(二七)으로 커녀밥을 먹은후 집에서 바누질을 하다가 갓치 철도자살을 하엿다는데 원인은 방금조사중이라 한다

平壤에또强盜 老婆襲擊奪金

現金廿九圓을强奪逃走

警察犬까지出動

【平壤支局電話】 요지음평양에서는 팔천대정(八千代町)에서 강도가잇슨이후로 그범인이 엇지잡히지아니하야 일반이념려하든이때 이십륙일 오후여덜시반경에 룡강군(龍岡)출생의 송상애(宋相愛)(五三)와 문자각(文字珏)(四八)의 두녀자가 신창리(新倉里)시장에서 포목상십필을 팔어가지고 평양부외 사동(寺洞)에잇는 친척의집으로가든중 대동강신리(新里)부근철도길목근처에다다랏슬때에 돌연히 아래위옷을입은 강도한명이 곤봉을들고 나타나서 뒤떠러저가든 문자각을따리고 돈을 강청하는것을 압서가든 송상애가 부고 쫓아오는줄도 잘못알고 또쳐와서 말리려한즉 강도는 송상애에게 덤비며 구타하며 돈을요구하야 이십구원이십전을 강탈하여가지고 문자각의 지갑은 돈이 업는줄로 잘못알고 그대로 버리고 다라낫다한다 문자각은 사십구원의 현금을 가지고도 한푼도 피해치안엇다 급보를들은 평양서에서는 즉시비상선을느리고 서원이 총출동으로 수사하는일방 경찰견까지 출동수사중이나 아즉것 잡지못하얏다 평남에서 경찰견의출동은 이것이 처음이며 피해자들은 다 박상을당하얏다

金錢에慾心나서 親父를襲擊暴行

同伴와作黨한悖倫의子息

檢事는三年半求刑

【大邱】 동무와공모하여가지고 칠십넘은친아버지를 습격하야 목을 잘라매고 금품을강탈할려고한 영덕군남정면부경동(盈德郡南亭面阜境洞) 피해자 안효극(安孝克)의친의아들 안덕상(安德相)(二六)과 그의동무 두명에 한 강도사건의 속행공판은 이십오일 오권아홉시부터 동법원법정에서 굴부(堀部)재판장의 주심으로 개정되엇는데 립회한검사는 범행은 계획적이라고 인정하야 안덕상에게 징역삼년륙개월 그동무 리권석(李千碩)(二〇) 강우육(姜又乙)(二六) 량명에게 각각징역 삼년륙개월의 구형이잇섯고 피고의 관선변호사 권영택(金永澤)씨로부터 피고는 강도상인이아니니 절도죄로 처벌할것이라는 주장이 잇섯는데 판결언도는 삼십일일이라고한다

大邱佛青 貧民救濟

행상하든돈으로 근근식표발행

【大邱】 귀보=대구불교청년회에서는 빈민구제를 모집하기위하야 지난십일월부터 회원총출동으로 구제행상(救濟行商)을 시작하엿든바 최근에이르러 행상을 마추엇는데 이번에모은금액은 칠십원에 달한다 한다 이것을 분배하기위하야 회원이 직접 빈민촌을 방문하야 식표(食票)를 나누어주고 오는칠일 백중날 시내 은범량사포교당(梵魚寺布教堂)에서 식표식료품을 분배할예정이라고한다

青年一名檢擧

내용은비밀

【陰城】 충북음성경찰서에서는 지난이십오일에 돌연히 본보지국을 방문한 당지 송낙배(宋明培)(二〇)씨를 검거하여 극비밀리에 취조를 진행중인데 자세한내용은 알수업스나 모종사상사건에 관련되는듯 하다한다

刺妻犯死因

膵臟症判明

【平壤】 안해 학자(鶴子)(三一)를 백주대로상에서 찔너중상을가하고 평양서에 채포되엿다가 이십륙일 오권한시 류치장에서 급사한 촌뢰이삼랑(村瀨伊三郞)(四一)은 사인을 알수업서 평양의권(平壤醫專)에서 해부에부치어 해부한결과 쇄장졸중(膵臟卒中)이란 급한병으로 사망한것이 판명되엿다한다

本報紙面擴張·明日부터實施

量으로는十面이나 質로는十二面에該當

본보의 순조로운 발전과 시대의 요구의 두가지가합하야 실현하게된 본보지면의 확장계획은 이에준비가 완성되어 명일지면부터 실행하게되엇다

재래에 조석간여덟면 이든것을 두면을더하야 열면을 발행하는데 본사에서는 일층독자의 흥미를도우며 편즙의특색과 긔술을 더잘발휘하기위하야 새로생기는 두면의 신문을 근래서양각국에서 류행하는『타블로이드』형으로 하기로 결정하엿다。이러케하므로써 새로이 나가는지면은 조히로 보아서는 열면이지마는 긔사내용으로 보아서는 열두면신문에서 조곰도 질것이업게되는것이다

間紙를半折型으로 獨立한四面의特色

『타블로이드』형이라는것은 곳신문을 절반을접은것이니 두면의지면은 이것으로서 각각 독립한 네면이되어 학예면, 가정면, 아동면, 라디오면등이다 각기독특한특색을 발휘하게된다 그뿐아니라 이체재에 의하야 읽기에 편한것은 물론 한달분을 싸로이모우면 훌륭한 책한권이되어 보관에편하다 조선에서는 처음 시험이나 세계적으로 성공한새로운 형식은 조선독자에게도 대환영을 바들것을 의심치안는다 더욱이 날로발달되는 조선문화의 추세에잇서서 또한번 비약적확장을 할필요가 잇슬는지도 모르는니만큼 오늘의『타블로이드』네면을합한 열두면은 장래발전의전게가된다고도할것이다

朝鮮日報社

蘆島一帶漁場을 個人에게單獨許可

緣故깁흔五百名의死活問題

郡道當局에數次陳情

【大田】 충남서천군서남면송석리(忠南舒川郡西南面松石里)와 죽산리(竹山里)와갈도(蘆島)해안일대에잇는 어장(漁場)은 그곳주민대표 림병회(林炳熙) 김량원(金良元)등 량씨의명의로 연고권(緣故權)을가지고 오백여어민이 생활하야 나려오든바 작년도가 연고권의 만긔임으로 다시그곳 군청에 허가원을 제출하얏든바 당시의계원은 이것을 상부에보고하지아니하고 혼자 어록(漁錄)을 하야버리고 림석원(林錫元)이라는개인에게 어망(漁網)허가를내여주어 그어장을 독점케하얏다 그래 이것은 적어도 오백주민의 사활문제라고하야 그곳군청에 수차 진정한바 잇섯스나 하등의효과를 보지 못하얏슴으로 지난칠월중순에 그곳어민 대표가 충남도청에가서 진정한바가 잇다고한다 이것은 일개자본가 대 그오백어민에 관한 문제인것만치 압흐로 엇던 해결책이 보이지안는면 그곳어민들은 그대로잇슬수 업다고하야 그장래가 매우주목되는바이라고한다

大邱道路費 十五萬圓府債

식은에서마터

【大邱】 대구부에서는 계속지선도로(繼續支線道路)개수에요하는 부비(府費)부담금 십오만원의 공채를발행하려고 식산은행과 교섭중이든바 최근에 필요한수속이 권부 완료되엇슴으로 부회의결을어더 권액을 식산은행인수로 공채를 발행하기로 하야 불원간 부회를 개최하리라한다

求職갓든處女 數日돼도不歸

시외청량리(淸凉里)일백구십오번지 김한태(金漢泰)의 맛딸점…에 동대문경찰서에 수사원을 제출하얏다 그처녀는 낫(顏)이 동글고 얼굴빗이 힘며 압니는 새드럼니라한다

子息放蕩으로 六十老婆飮毒

【美江】 충북청주군부용면구평리(忠北淸州郡芙蓉面鳩坪里)에 거주하는 리성녀(李姓女)(六三)은 일주이남편은 서상을떠나고 슬하에 아들형제를 다리고 매일 아츰마다 이집저집다니는 두부장사를하여서 그날그날을 생활하여나가든바 자식들의 난봉을 부령으로 세상을비관하고 지난이십사일에 쥐잡는약을 먹고서 고민하는것을 김룡근(金龍根)이라는사람이 발견하고 응급수당을 하엿스나 아모효과업시 세상을떠낫다고한다

五、一五事件 陸軍側判決

십월중순경에

【電通東京二十六日發】 오일오사건 륙군측공판은 이십륙일로 권부심리를마치고 이제는 판결을 기다릴뿐인데 재판장은 다시한번 공판긔록을 한번본후 판결을나릴 수서임으로 십월중순경에나되리라고본다

怪! 梨花가滿發

平北泰川에奇現狀

【泰川】 가을바람이 불려오기시작하야 모든과일이 다익어가는이때에 평북태천군동면선덕동(平北泰川郡東面宣德洞) 김덕봉(金德鳳)씨집들압페잇는 커다란배나무에는 배꼿치 하얏케만발하야 근에한구경거리가되여잇다는데 이배나무는 올년에도 이만배에 꼿치피여 이약이거리가되엿다는데 금년에 다시이러한긔현상을나타내여 며욱 일반의 구경거리가되엿다고한다

怪病腦炎

강산에대창궐

【鶴合岡山二十六日發】 강산현하의 괴이한 류행성노염(流行性腦炎)은 이십륙일 아츰까지에 백오십사명의 환자를 내엇는데 그중 팔십오명이죽엇고 권쾌한환자는 한사람도 업슴으로 현하의민심은 권권긍긍 하는중이다

現代青年諸君! 스피ー드時代의男性的新職業?
學生募集 第一實習場(裁判所前) 第二實習場(大漢門前) 市外各地
南大門自動車學校
京城府太平通二丁目三六七番地 振替京城二一〇五六

萬人의向選特選標準懷中及腕卷時計
(正直은最後의勝利者)
實物寫眞 腕卷懷中 엇던것이나 五圓也 均一
クローム側十型 十寶石入リボン 外지添付
모양조코價格低廉 時間正確이야말로 緊縮時代合理的時計
クローム側大型十寶石入 クローム줄메다루三品並
左右兩樣間엇던것을살가?
日本朝鮮보다 折半値
時計이라면 죄다時計일가 時間이마저야만時計이겟다
一金五圓이란金額으로 곡맛는時計를求하면 永永不變白金갓흔줄메다루外지添付
本洋行萬雜貨商報請求進呈
(全部先金送料負擔) (南滿洲國海關稅外지本洋行負擔)
安東縣市場入口街 國際洋行時計部

懸賞秘方女百道中特選 當選淋藥 京城鍾路二丁目 和平堂
安心하고使用할수리표 振興물감

蹴球界霸者
生徒補缺募集 願書受付九月十四日迄
第一,二,三,四學年各若干名
文部省認可 廣島縣吳市 興文中學校
受付京城禮智洞四二昌慶醫院內

協成實業學校補缺募集
商,工科一,二學年補缺若干名(京城樂園洞)
出願 九月十日迄 試日 九月十一,十二,十三日

京城保育學校補缺募集
第壹學年若干名·出願九月五日限 京城淸進洞·電光一三五四

蔘茸印 人蔘엑기스
醫學博士九氏의權威잇는推奬報告가有합니다
●체중,속병,병후쇠약
●消化不良,神經衰弱
●서체,설사,영양부족
【身外無物】이란 옛말과가티 身體가健康티못하면 모든것이 소용업습니다 不健康하야도 財產도名譽도 아모것도다 귀치안코 오직 健康한몸이되기만을바라는것입니다 病잇는분은 勿論이오 病업는분이라도 여름에 몸이虛弱하여지기쉬우니 「人蔘엑기스」를常食하시오 藥効는神効하고도갑은헐하야 보다 훨신싸니다 그効力이偉大함에 모다感服하지안는분이업습니다
朝鮮開城南大門通 開城特産貿易組合 振替京城二一五六二番
(特徵) ▲관공서에는월부판매도함 ▲관공서에서져비한자로인정하면무대진정 人蔘二斤服用以上의効力이有함
(藥價) 百日分 十圓 五十日分 五圓五十錢 三十日分 三圓二十錢 十五日分 一圓二十錢 送料代引은四十錢 先金送料不要
(地方駐在社員 人蔘特約店募集)

朝鮮劇場
八月二十八日낫부터 特別大奉仕 料金 階上 大人三十錢 小人二十錢 階下 大人二十錢 小人十錢
‖傑作名畫週間‖ 佛國토비스社超名作全發聲 우리들을마음대로 9 世界的巨匠루네·크레르監督
乙우파社超特作全發聲 愛國者 10
不日封切超名畫 ‖犯罪秘話‖ 妖姬예리데·헬름主演 不景氣打破珍話 CF氏
나가나·밤나의再生, 氷山의魔의家, 엿케이지, 에스키모, 全米軍, 黃昏의女子, 伯林—巴里, 쳐니의一生, 故鄕의노래, 戀의凱歌, 暴風의處女, 에기날잘잔다, 鋪道, 競馬天國, 밤마다오는女子, 驚外魔, 恐怖의甲板, 雨港의劫火, 시마론, 도라온戀人, 獨立守備隊, 動物園殺人事件, 豪華船

八月廿八日낫부터 謝恩週間特選映畫上映 每日二回 낫一時 밤八時十五分 始映 大衆料金 階上十五錢 階下十錢 均一
阪東妻三郞撮影所第一回作品 時代映畫 洛陽餓ゆ 全十卷
阪東妻三郞主演 모든點에서보아도興味滿點이요 가고보라 이스나 以上의名畫가어듸잇슬가
따라마운드社特別提供 世界的名作의하나인 巖窟王 全十二卷 (一名海王星)
巖窟王…… 堂堂한武步로踏士합 世界의表裏을惜破한大史劇을보라

第一劇場
廿四日特別封切 初秋映畫界に放つ驚異的プロ 諸彥待望裡に堂堂公開!! 歐洲映畫界に於て絕讚の渦巻き起れる山岳映畫の最高峰……怪奇と山岳美を織なす一篇の哀話!!
山の傳說 獨逸ゲーカル社超特作全發聲版 監督 レニ・リーフェンスタール 主演 ハンス・シュネーベル氏 ベーラ・バラツ氏 ジュセッペ・ベッツイ氏
傳說の怪異 青の光
新興キネマ初夏超弩級現代劇 原作 國石義夫 サンデー每日連載 監督 田中重雄 撮影 中井朝一 主演 河津清三郞 水原玲子 助演 小宮一晃 德川良子 國城大輔
青島ら來た女
主題歌 港の雨 コロンビア・レコード吹込 『懷しの港の雨よ、出船もせまれば『別れの酒だ涙の唄だせめて唄はにやたはられようか』
ワーナー・ブラザース映畫 監督 ロイ・デル・ルース氏 主演 マット・ムーア氏熱演 男は度胸
週公開 嵐寬壽郞主演 隱密一代 森郁子主演 仇なさけ

中央館
八月二十六日부터大公開 MGM超特作全發聲日本版 歐米探偵小說界의泰斗루불란氏의原作映畫化!
알센루팡 全十卷 監督 잭크콩우에이氏 主演 존·바리모어—氏 라이오넬·바리모어氏 助演 카렌·몰레이嬢 미루—톤·잔氏
파마인터네쇼날超特作大雄篇 몬대이의航海 全八卷 珍優몬대이방크스氏自作自演 助演 도로시·셰바이嬢
類次封切各畫 群衆의喚呼, 假面의米國, 하이가식크, 民衆의敵, 自由의魂, 의쉬커스, 날개의天使

優美館

보양·보음젊어지는약은 가이자가-일이요

사람이제일 몸이 건강하여야 하고싶은일을하는데 근래는돈잇는사람이적고 약한분이 만하진다。 신경쇠약이니 양기부족이니 원기가부족하야 마음대로일을못하게된다。 그리고 인생의제일향락을 마음대로못한다。 이것은 문명이 발달됨에따라 생존경쟁이 심하여질으로되는만치쓰게되고 에를쓰고 번민이만허지고 함으로 자연히 원기가쇠약하여 빨니 늙게된다。 따라 양기도업고 최후에는 신경쇠약이니 폐병이니하고 오래못살고 쉬 죽어버리게된다。 사람는 보통백살까지는 수명이잇스니 백살까지 몸이튼튼하고 원기가왕성하여야 사회에서하고십은 일을할것이며 인생의향락도 영구히잇슬것이다。 그런고로 다년연구한결과 먹는약으로 보음보양하며 노인도 원기와양기가 왕성하야 청년과갓치 될수잇는 즉불노초다고할수잇는것을 발견하엿다。 지금보통잇는생식기약이니 호르몬약이니 하는것은 일시적으로 생식기만흥분식혀 양기와정력만어새고 그후에는 심이약하여지고마는데이『가이자』는 원동력인 원기를왕성하게하는 동시에 보양보음하야 생식기를 자연히흥분식히는 작용이잇슴으로 원기와양기는 점점왕성하여질분이요 쇠약하여지지는안는다 임질과 매독을 알엇던지 과색과로하고 또선천적으로 몸이약하야 양기부족하고 원기업고 신경쇠약증이잇는분은 속히 『가이자』를쓰시오이런분는 쓰시오 양기부족、원기부족、음위속히되는분、불감증 쾌감업는분、신경쇠약빈혈증【약가】 중증엔십원 경증엔오원 송료는 매일인환는 사십오전 선금은십오전 약은환약이오。

【약은경성신성당으로주문하시요】

체증、속병엔새로발명한 경오-를쓰시오

◇무병에장자요 산외무를이라나 병이잇고는 천석재산이 다-자기것이라하야도 소용이업고 산해진미가 눈압해 태산갓치싸여잇서도 먹고십지안으니 위장병자의 일평생의욕망은 무엇보담도 빨니위장병이나어서 구미잇서 음식잘먹고 잘소화하야 건강한정신과 건강한 육체로활발스럽게 남과갓치 활동하고 십흔것밧게는 더바랄는 것이업스리라 입때까지 좃치못한 그럭저럭한 일시적효과의 갑싸고 만흔약 주효력업는 좃든거나 전연히 안듯거나 그럭치안으면 인이백이는 주독하는 양약이복하여 백방으로 별별치료를 대개하여야 르별한 효력을 못보앗스리라。

그런대 참신기한 초급속 최고귀한위장신약경오-를 발견하엿다 그효력의 위대한 증거는 담지하는 이감사장이 증명하오니 잘보시고 안심하시고 백방으로치료하여도 잘안되여 곤난하는분는 최후에 경오-로일각이라도 빨니 쓰시와인생의 최대행복인 건강미를 맛보시오 이약은 남녀노소업시 유아간에도 신효하니 가정상비약으로 두시는것이 우리위생상 건강상제일필요합니다。 급체에하포 토사곽난에 하포 배앎후고 설사하는대하포 만쓰시면조습니다。

적년의 위하수

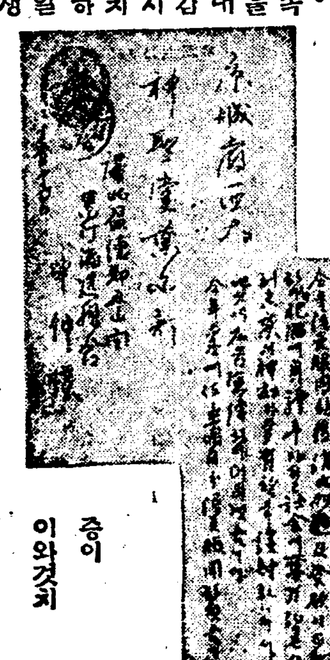

증이 이와갓치

◇이런증세의분은쓰시오◇

◇소화불량 만성위장가다루、적、괴、위괴양、구미업는데、신경성위약、위확장、위산과다증、위하수증、구식조신발노주첵、담첵、화첵、냉첵、식첵、회첵、혈적、괴등무슨체증이던지단시간에도솟습니다。 약은가루약인대하루에 세번 식후반시간후에 온수나냉수에먹읍니다。

약갑

환고용(頑固用) 한갑 삼원
중증용(重症用) 한갑 이원
경증용(輕症用) 한갑 일원

지방송료 선금이면 십오전대금인환이면 사십오전약가는 우표삽십전자리로 보내도 조흡니다。

【약은경성신성당으로주문하세요】

체증과속병은만병의근본
림질매독은패가망신의근본
양기부족은절손의근원
폐병과기침은죽엄을촉진

치질은병중에제일추한병

해소·기침·담·천식엔 옛치뻬-가제일

남녀노소업시대개기침을 하는것인대 여러해된 천식해소(천촉)로 별별약을쓰고 별별치료를하야도 안낫는해소가 신발명한옛치뻬、일주일분으로 대효를보앗다 그러니 몃년안되기침담이야 곳효력을볼수잇다 다음과갓흔분은 곳쓰시요 감기기침은 물론해소와 담나오는대 폐병부족증으로 기침과 담이장-바치며 쿨룩쿨룩하는대 기침이되게 나와 흘근흘근하며 젤절히며 숨이끄너질것가튼대、되게안나와도 조곰식밧튼 기침하는대 기침은안해도장-담이나오는대-

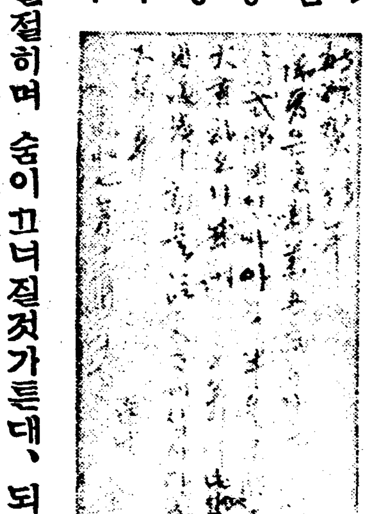

반도못먹어서대효

【약가】 완고용 삼원 중중용이원 경중에일원 지방송료는선금이면십오전대금인환이면사십오전 약은환약이오。

【약은경성신성당으로주문하시요】

치질엔엥구루가제일

누구나물론하고 대개치질이잇는대 여러해된치질로 수술을몃번이나하고 조약 한약 상약별별치료를하여도 종시낫지안튼 치질이 엥구루(ANKUR) 이주일분으로 대효를보앗스니 일이년된것이야 곳효력을볼수잇다 다음가튼분은 안심하시고 곳쓰시오 피나는대 황문이빠지는대 암치질 숫치질치루 치결핵 무슨 치질이든지 치료됨니다。

이십년의

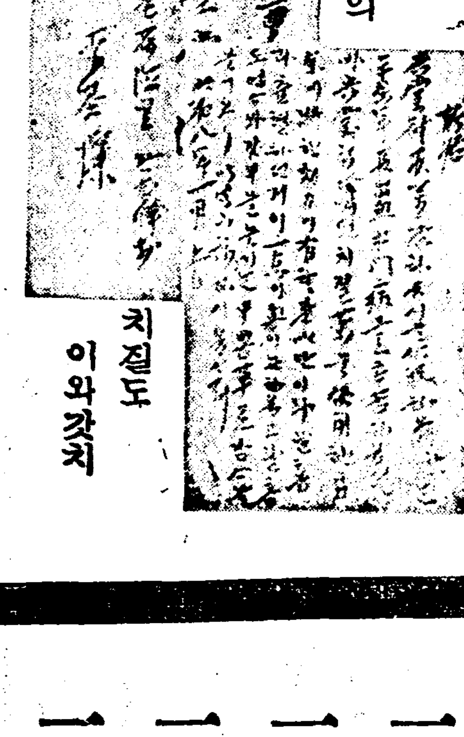

치질도 이와갓치

【약가】 중중에이원 경중엔 일원 송료선금이면 십오전 대금인환이면 사십오전이오 분문에 듯키도하고 더르기도하는약。

【약은경성신성당으로주문하세요】

◎金言集

一、健康보다나은幸福이업다
一、正義의압헤는惡魔가업다
一、信用보다나은寶貝가업다
一、良藥을꺽는病이업다
一、清潔을侵犯하는病魔가업다
一、神聖한압헤는妖魔가업다
一、正正堂堂한압헤는邪魔가업다

發賣元 **神聖堂藥品部**

京城府西大門停留所側(三) (제일큰서양집)

電話長光三三四番
振替京城四九五〇番
私書函光化門局四五號

부족증·폐병륵막염에 나오뻬-가제일속히듯습니다

폐병은 불치의난병으로 일년에 사망자가 수십만명이되는데 종래의치료가 불충분한것갓다、입때까지는 주정환부의국안 죽임나고드렷스니 그래서는 쥐대로안낫는다 살균도할필요도잇지만은 한번으로 몸도보하야 원기를 도아주어야한다。 그럼며 려 장식(營養)하는부분을 막는법이새로발명되엿다。 이작용을지히는데는 종래의는 여러가지저는법(制止)의 삼작용을 일시에하야된다。 주살균보혈강장 포위켜지(包圍)이잇섯다。 제일에 약먹어서 곳치는법 운식을 절대는법 일정욕는법 산소는법 가두숨음입도법등 여러가지가잇는데 약한가지로 이여러가지작용을하는법을 다년고심연구한결과 발명하엿다 즉삼기의주병으로 고통하는환자도 약을먹기시작하야 얼마동안에 대효를 본참신기한약이다。 이러한자신이잇슴으로 안심하시고 병원약을쓰고 백방으로 치료를하여도 안나어 고통하는분는 일시라도속히「나오뻬」를쓰시오 이런분은 쓰시오。 ▲구미없고 잘체하고 기침하고 담우뱃고 열이나고 몸이파리하여지고 혈담뱃고 피를도하고 숨이차고 원기가없고 가슴이아푸고 역구리쥐니고 갈비데도압푸고 수족이찬분 즉 부족증 폐병륵막염뇌점병

지어사경의병도염울에대효

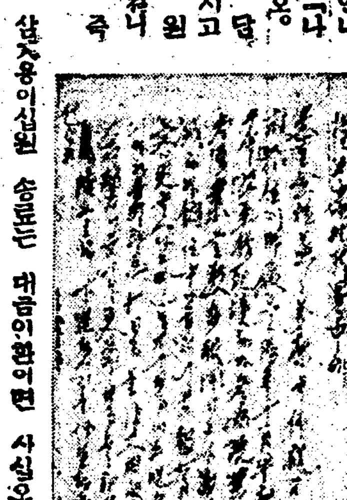

【약가】 초기용오원 이기용십원 삼기용이십원 송료는 대금인환이면 사십오전 선금이면 십오전 (약은가루약이오 열흘만먹습니다)

【약은경성신성당으로주문하시요】

림질대증엔 새로발명한 구로베루

◇남녀만성림질、부인냉대하증、남녀병병、오종소래、엄증고름지못하대며、하감(下疳)등으로 별치료를하여보고 별별약을써도무효하야 돈만허비하고 근치아되여고통하는분은 이것저것주저할것업시안심하고 제일먼저 대신발명한신약CUROBEL(구로벨)을쓰시오구로벨은 돌로업는 참신기한약이다일명영시 대효를본다이러한사신 自信을 어든결과환자의안심과신용을엇기위하야장담하오니안심한고쓰오 구로벨의 특장

一、여러해고질들히재발하만성림질과대하증이틀림없독증、실을뇨된방광염 고환염、산소염、나팔관염、자궁내막염、란예대효가잇고

二、이약은다른약가치지리하게오래안먹고만급성간에오래된고질만성케증이라도일주일이상먹을필요가업고

三、림질약치고위장이안상하는약이업는데 구로벨만은 조금도 안상하고 다른 부작용이 조금도 업슴으로 위장이약한분이 만히먹어도 든든하나 안난다는말는 대효보려는분의 찬송하는점이오 그런데 이약이 속효가나고 다른약으로 잘안되는것은 다른약은오래먹게되며 그동안 조섭이곤난한소치다

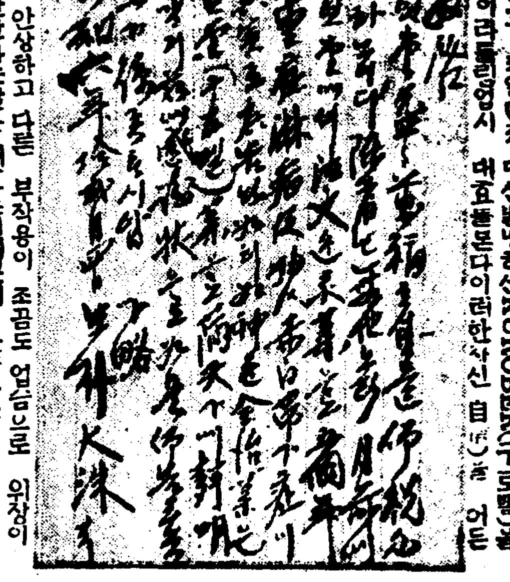

구로벨로적백대하가이와갓치

【약갑】 만성 기타 제증에 五원 대하증 냉병기타부인병에 五원 급성오종소태에 삼원 지방송료 선금은부료 대금인환는사십전(오원이나 다 일주일분)

【약은경성신성당으로주문하시요】

매독엔 푸로다-가제일속히듯습니다

매독은 선천후천두가지로 선조에유전도는전염으로 발생하야대개는사류바루상 즉롯배롯호주사뗏대하여야 겨우일시적으로둘너지지만 완치가잘인되고 여러번재발함으로 이세상에서매독이업서지지안함을 보드라도 롯배롯호가지고는 불완전하다고하야 과언이아니다 그래서이불완전한점을 업새기위하야 다년고심연구한결과 십년매독이 이와갓치 주사가아니고 먹는약으로 일주일에 대효를볼수가잇는 매독약 푸로다-(PROTER)를 발명하엿다。 여러가지로 치료하여도 아니되여 고통하는분은 곳시험하여 보시요 안심하시고 염여마시고 쓰시요

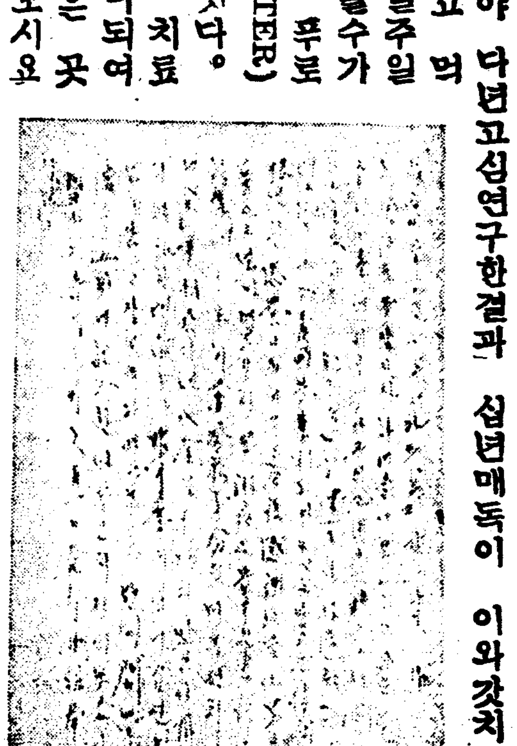

이런분은쓰시요 ◎남녀의국부가 허럿스며 가려운대 눈이히미하고 팔다리가쑤시고 목이쟁기고 머리가빠지며여기저기 종기터지는데 또창병감창고허는대등에 신효합니다。

【약가】 완고용칠원、중중엔오원、경중엔삼원、송료、선금이면십오전 대금인환이면사십전 (약은환약이오)

【약은경성신성당으로주문하시요】

巨文島에 豪雨再襲 農作은 全滅狀態
卅餘戶家屋이 더도업시 流失
一島民三名慘死一

【麗水】 려수군삼산면거문도에는 지난십칠일오전부터 시작하야 오후구시까지 쉬임새업시 퍼붓는호우로 거문도일대를 수국화하여 도내삼분이의 전답을 파괴할뿐아니라 더도업시 가옥수십여호를 집어삼키는중에 김원집(金遠集)(六二) 하성녀(河姓女)(五六)두부부가 한가지 물에빠저죽엇고 동리박문규(朴文圭)씨의집이 사태에 뭇처는중 가족네사람이 집에처여서 사람은 디해히 생명만은구햇스나 그중 박분례(朴分禮)(二〇)라는 금년당홍처녀가 무참히도 직사하고말엇다 그런데 팔월삼일의폭풍에 피해우심한 이섬에 또다시 금번호우에 전멸상태에 싸저 피해자들은 집도 옷도 먹을것도업서서 도로에 방황하는것은 참아 보지못하야 사방에서 눈물잔 동정금품이 답지하는데 동정자제씨의 방명과금액은아래와갓다한다

▲金二十四圓巨文島漁業組合▲金四十三圓七十錢巨文里朝鮮人諸氏 ▲金十圓西島里民一同▲金五圓十錢柚村里民一同▲金五圓式河近水 金容俊▲金三圓式三浦公醫 日本人佛敎婦人會 ▲大麥十五斗柚村里婦人會 ▲大麥十二斗德村里民 ▲大麥五斗巨文靑年會▲白米一叺申大中 ▲正租一石金泰洪 ▲衣類十六件宇都宮商店 ▲衣類十四件木村商店 ▲衣類八件小野商店 ▲菓子一包小野商店 ▲陶器二十個開商店▲陶器二十個中 村旅館

孤兒園同情 빤조獨奏會
來九日四日에

【元山】 빤조악가『최리차드』씨의 독주회는 당지명사십인씨의 양이조에서 맛처고 이십사일밤일곱시은 당지귀동청년회 주최로 저의일은 루씨녀고강당에서 개이일은 원산관에서 개최한바 대성황을 일우엇다하며 오는구월사일은 원산고아원의 동정연주회를 개최한다고 한다

達選嫌疑로 兩署署員活動
道議員金宣鎬氏被檢
事件從此擴大?

【楚山】 지난팔월이십일일초산경찰서에서는 금춘에 당선된 평안북도회의원 김선호씨를 인치하야 극비밀리에 엄중한취조를하는중이라는데 전기 김선호씨는 금춘개선기에 각면유권자 노영준(盧泳俊)외수명을시켜 각유권자에게 다수금품을 제공하고 투표를의뢰하야 그결과로 당선되엇다는 사실이 벽동경찰서 관내인초산군송남면(松南面)과 판면(板面)에서 발각되는일편어면 사람의 소위인지알수업스나 도당국에서 사실을두사한 관계로 벽동경찰서관내주재소에 사실조사를 의뢰하는동시에 초산지방법원 지청검사 판본(坂本)씨는 서기김학연(金學然)을 대동하고 현지에 출장하야 사실 내용을 탐사하는일편, 초산 경찰서에서는 부장이하 수명의 경관을 인솔하고 사건중심지인 고장(古場)에 출장하야 면협의원 운동원등수십명을 혹은인치 혹은소환하야 엄밀한조사를 마치고 지난이십일일에 전기도협의원 김선호운동원 김영한외이명을 초산경찰서로인치하야 방금 엄중취조를하는중이라는데 사실 여하로는 관계련루자가 십수명에 달하리라고한다

居昌勉靑의 音樂歌劇
廿八日에開催
本報支局後援

【居昌】 거창읍면려청년회에서는 본보거창지국후원하에 이십팔일하오팔시반부터 거창기독교회내에서 하기음악 가극대회를 개최한다는데 취지는동교회 사업진행과 악기구입에잇다하며 일반의 만흔후원을 바란다고한다

沿海農民 『두레패』大會
靑丹市民主催

【靑丹】 해주군하의금년농형은 전고미증유의 풍작을예상하고잇는터인데 동군추화면 청단시(秋花面靑丹市)에서는 이민일동의주최로 풍년노리겸 오는칠석날농군회로하야 연백군(延白郡)과 해주군에잇는 농군 두레패들을모아 연해농민 두래패대회를 열고 각종의 경기를 출연한후밤에는 농사개량에관한 강연회와 활동사진의 여흥이잇고 그이튼날은 추천을 행한다는데 상품은다음과갓다한다

一等 大牛一頭 二等 長鼓一座 泰釘一個 三等 深耕犁一座 四等 호미三個 五等 鋤一打

殺妻暗殺한者 二年만에 被檢
嚴重取調를進行中

【安溪】 경북의성군봉양(北義城郡鳳陽)경찰관 주재소원은지난이십일에 선산군도개면 청산동(善山郡桃開面靑山洞)에 거주하는주재명(朱在明)(三八)을돌연검거하야 본서에인치하야 엄중한취조를 진행하는중인데 의하면 전기주재명은 수년전에원적지인 동군귀천면조성동(龜川面造成洞)에서 자기의처인 정련이(鄭蓮伊)(三〇)와 음식점영업을하든중 소화칠년 어느날밤에 어떠한사실로 전기정련이를타살하야 동리사람수명과 공모하고 부근산록에 암장한사실이발되든 하다고한다

羅津開港發表 一週年紀念式

【羅津】 팔월 이십삼일은 라진항을 발표한지 만일주년되는날임으로 당지에서는 이것을기념하기위하여 상공회주최로각정민이총련합하여밤에제등빗가장행렬을하여일대성황을이루엇다

南原豊形은 大豊作을豫想

【南原】 각지에 공전의 폭풍으로 다대한피해를 속출시켯스나 남원지방은 그다지폭풍우는업고 장마만지리하게 계속되여 농작상 매우우려를하엿든바 멋칠전부터는 순조로운긔후가 계속되여 금후에 풍재충재만 업스면 예년에 보지못한 대풍을예상케된다고한다

게에서는 만흔활동하는바 긔를 직면하여 움직임등여러가지에 주의함이 필요하다고한다

漢銀出張所 支店으로昇格

【利川】 한성은행리천출장소(漢城銀行利川出張所)가 소화륙년도에 설치되어래 일반직원의다대한 활동으로 성적이날로 향상하게 되엇슴으로 려주일반에서는 각관계당국에 진정서를 제출하는등 백방으로 운동한결과 지난여름에 인가를 엇게되어 오는구월일일부터 지점으로 승격시무케되엇다한다

圖們線列車脫線

이십오일 오후네시경도문선(圖們線)제오백십사렬차가 세선(世仙)간회령(會寧)을 지음 긔관차의 도륜(導輪)이탈선되얏다 이로인하야 즉시남양(南陽)착 긔관차에 복구재료를실어현장으로 보내여 동일오후열시오십분 복구하얏다 승객은다행히 이상이업고 원인은 목하조사중이라한다

李震瑀氏特志

【盈德】 경북영덕군남석동(南石洞)리진우(李震瑀)씨는자수성가로현재는 무역업에 종사하는중 원래자선심이 풍부하야 매년춘궁을당하면 부근빈민이 누구나혜택을입지안은사람이 업스며 금번이십여년래로 린근군새한집 산모에게는 백미일두, 미역한단식을도아줌으로 일반인사들은 씨의특지를칭송한다고한다

長淵地方에 傳染病大猖獗

【長淵】 장연지방에는 오래전부터 독감이류행하여 로소장유를 물론하고 고생한사람이적지안햇섯스며 지금까지도 신음하는자가 만흔중에 반개월전부터는 지부데리아 적리등이류행되여 어린아이들이 고생하는자가만햇섯는데 지난 이십사일에는 읍내리에성홍열환자가 발생되여 교통차단까지하고당국위생

巡査暴行事件 謝過로告訴取下
靑山檢事의仲裁로

【金泉】 기보=김천군농회에근무중인 한경수(韓景洙)씨가 지난십일에 경북내무부장 수행원으로 가던김천군 서무주임이동일 오전팔시이십륙분차가 발착하랴고 할지음에 급한용무로 차안에서 전긔한씨를 부름으로 입장권업시 드려간것이 마침 일역에나와잇든 김천서원 관원(菅原)순사와 말성이되여 결국구타까지 당한후 그사실을들어금검에게 즉접고소를 제긔하엿던바 지난이십오일에 청산(靑山)검사의중재하에 관원순사의 사과로 고소취하를 하엿다한다

病苦生活苦로 一八少婦飮毒

【楊口】 강원도양구군남면죽리(南面竹里)에사는 김병옥(金炳玉)의처 홍씨(一九)는 지난이십삼일밤 여돌시경에 돌연양재물을먹고 고민하는것을 집안사람이 발견하고 읍내에잇는남일의원(南一醫院)에와서 치료를밧는중이나 생명을구할 여지가업다는바 그음독한원인은생활이극곤우에 몸에병까지 걸어리서이를 비관하다 그와가티자살하랴한것이라한다

온갓疑惑남기고 妙齡處女自殺

【馬山】 지난이십삼일밤새벽에마산부 원정(元町) 해안에서 이팔의꼿따운 칭춘을등지고 온갓풍설에 온갓의혹을 남기고묘령의처녀가 바다에 몸을던저자살한일이잇다 그는부내 상남동(上南洞) 이록삼번지 김영규(金英圭)(一九)란 처녀로 일즉부친을여이고 금년사십이넘은어머니와이십이넘은 올바와세식구가지나오다가 그어머니는부내모중국인호떡장사와동거케되고 그처녀는 일본사람집아이보기로도라단이며근근그생명을이어나가든바 그리면에는 하등의말치못할사정이잇는것이라는 풍설이 떠도는중이다

其弟의罪行으로 其兄을뭇매질
한편은毆打罪 한편은强姦罪로 맞告訴

【鐵原】 화간인지? 강간인지 알수업는사실로써 대란투 쇠레한편은 구타죄로 한편은강간죄로 쌍방이고소를 제긔하고압날의하회만기다리고잇는사실이잇다 철원군어운면 강산리(鐵原郡於雲面江山里)일오사삼번지신태진(申泰鎭)(四六)은 그부근 과수원으로 사과를사러가고 집에는단지성화의처 정씨(鄭氏)(二四)만남어잇슬때에 동리 일오삼사번지 강태준(姜泰俊)(三二)이 가와서정씨와음란한 행동을하고잇슬때 맛침신화가 사과를사가지고와서 방으로들어오매 태준은 그대로도망을가고말엇다 이에분개한 신태진은 즉시어운주재소(於雲駐在所)에나가서 강간죄로고발을하고왓스나 그래도분함이 사라지지아니하야 그날저녁때 신성화가 강태진의집을차저가서 그형되는강긔준(姜基俊)(三七)을건너방으로다리고 들어가서는 문을걸고 비동생태준을 란타하야 인사불성이되게한후 다시 삼부자가합력하야 강긔준의어머니와 처와 그쇠레동생까지도 구타하고 방문을돌로쳐서 부시는등 가진 폭행을마음대로 가하야 강긔준은 오른편팔이 물어지고 머리에 여섯군데의 상처를입엇슴으로 진단서를첨부하야 구타죄로 고소를제긔하는 반면에 신태진도 강간죄로 쌍방이서로고소를 제긔한것인데 압흐로이사건이어떠케 전개될는지 일반의 주목거리이며 더욱이구타를당한 강긔준은일개월이상의 치료를요한다고한다

夫婦싸움끄테 乃妻打殺潛跡
警察은犯人을嚴探中

【大田】 저와가티사는안해를뚜드러죽인 자가잇다 충남례산군 신양면록문리(忠南禮山郡新陽面鹿門里)에사는김성보(金成甫)(三〇)는 지난팔월밤에 그의처한씨(韓氏)(三七)와사소한말 닷툼이되야 밤이깁도록 싸우다가 그의처를 부근천변으로 끌고가서 무수난타하야 참살하야노코 잠적하엿다는바 례산경찰서에서는 경찰부의 응원을어더 벽사에 대활동중 이라한다

景品附牛市를 咸州에서開催

【咸興】 함주군농회(咸州郡農會)에서는 좌긔와가티 축우대시(畜牛大市)를개최한다는바동일은 소를매매한쌍방에 각각추첨권한장식주어 경품에 참가케한다하며 그일자와 경품등급은다음과갓다고한다

▲咸興牛市場畜牛市(二十六日)
景品一等 四十圓(一本)
二等 十 圓(五本)
三等 二 圓(廿七本)

▲地境牛市場畜牛市(廿九日)
景品一等 十五圓(一本)
二等 五 圓(三本)
三等 一 圓(十本)

▲五老牛市場畜牛市(三十日)

地方人事

▲朴昇圭氏(平壤宿屋組合長)去八月二十五日午後八時三十分水玉組自宅에서逝去
▲李仁善氏(前崇專體育科敎授)二十二日大學附屬病院에서永眠 二十八日午後二時平壤府內普通校에서永訣式
▲韓敬濟氏(滿鮮日報平壤支局長)新任人事次二十六日本報平壤支局來訪
▲金東益氏(同總務)同上

居昌
音樂歌劇大會

△時日 八月二十八日午後八時半부터
△場所 居昌基督敎會內
△主催 居昌勉勵靑年會
△後援 朝鮮日報社居昌支局

가+을+의 돌겨대를……(完)
물니칩시다
싸홈에는준비가필요

帝大伊藤內科敎室 朴秉來

급성대장염(急性大腸炎)은엇더한것인가 만일대장염을발생하게되면 대변에염액(粘液)이만히석기여나오게되는것입니다 대장염의발생하는원인이 여러가지잇사오나 권연정도는화학적급긔계적자극으로 직접발병하는것도잇사옵고 다른병으로인하야즉 급성위염 복막염 심장병 간장병 신장병등으로인하야발생하는것도잇사오니 전자를원발성 후자를속발성대장염이라합니다 대장염에도여러가지종류가잇사오니즉결장염(結腸炎)직장염(直腸炎)S字狀部炎등입니다 맹장염도대장염의하나입니다 대장염의증상은 먼저 말삼한바와갓치

━대변━ 에염액이혼삽하오나 대장하부에염증이잇슬사록 이급후중(裏急後重)이심한것입니다 그외에배변시에 복통 요통등이잇사옵고 대변분량이적으며종종 혈변도잇게되옵니다 대장염을 이르키엿슬때 주의할점을 말삼하고저합니다 해가되는 음식물 장관내에서 이상발효(異常醱酵)하기쉬운것 또는 부패하기쉬운것을 금할것이고 벌서이런것이 장관안에잇슬것이니 급성위장염시와갓치『피마자기름』(일회에二〇—二五그람)를먹이여 처음설사할것입니다 기타안정하게하고 복부에는 온습포를하며 머리에빙랑을대일것입니다 두통이잇슬때에는

━대장━ 염이발생하얏슬때 음식물에는 엇더한주의를 할것인가 발생 시작한 첫날에는음식을 조곰도먹이지말것이며 만일구갈이심한때에는 다수(茶水)혹은온수를조곰씩 마시게할것입니다 이런때에 사이다나탄산수(炭酸水)등을줄가하니 이런것은장(腸)을자격하야 운동(蠕動)이심하며 복통을더이르키는연고입니다 발병한후이일부터는미음 갈탕 습 계란등을 줄것입니다 우유는설사를 더하게하기쉬운음식인고로 병세가심할때에는먹지말것입니다 구토가심할때에는랭수또는 어름또각을입에물게할것입니다 발병한지이삼일후에는 죽 구은빵 스겟트 감귀등을주나

━야채━ 와실과는 이때에도주기는 이릅니다 지방질(脂肪質)이만흔음식 산미가 만흔것 더어심한자극성잇는것 배를넘어창하게하는음식 즉검은방엽채(菜葉)등은 금할것입니다 다음식을먹을때에도한번의 분량을조곰식할것입니다 이병이회복할때에는구미가 만하게되는 고로음식에 불섭생(不攝生)하야 재발(再發)하기쉬웁고 또한만성(慢性)으로변하기쉬우니 삼가음식에 주의할것입니다

아메-바적리(赤痢)는엇더한것인가 이것은 아메-바라하는원충(原虫)으로인하야생기는한대장염입니다 이증세는 친실말삼한대장염의

━증세━ 와갓습니다 발생하는경로보다는 발지또는음식의주의등이 대개갓사오나 다른대장염보다도완고하야낫기가어렵고 또만성대장염으로변하기도쉬웁습니다 초긔에아메-바를대변중에발견하야 치료하면 완전히나흘수잇습니다

━만일━ 『아메-바』적리가확실할때에는 염산(鹽酸)『에메틴』주사를의사의지도대로 마슬것이고『야도렌』『비리호름』이라하는약을 내복하야 이삼주일간을 계속합니다 일편으로는 내복하는약으로 ○、四%액을만드러 장을 세척합니다 만일『아메-바』적리에걸여 초긔에치료치안하면 대장염의증세가 낫지안하고 만성으로되는것은 먼저 말삼하얏거니와 만일 대장염의 증세가 난다하드라도『아메바』원충이 낭포(囊包)의 모형으로 변하야 장내에언제든지잇게되고 위장이약하야질때에는 재발하야 대장염의증세를 이르키며 또는이러한증세를 이르키지 안할

━평소━ 에라도 대변이 불순하게됩니다 그러할뿐안이라 간장(肝臟)에 고름이들기쉬웁니다 우리조선에서 발생되는 간장농양(肝臟膿瘍)의 원인(原因)을 조사한 통계를보면 대개『아메-바』로 원인이될때가 만은바 엇던때에는 간장에잇는고름속에서『아메-바』원충을 발견하게 되는일도 잇습니다 이런고로『아메-바』적리는 의사의지도하에 초긔에 규칙적치료를 밧어야할것이며 대장염의증세가 업시되엇다 하드라도 대변검사를 확실히하여 후환이 업게할것입니다 종종외래환자(外來患者)의 대변에서『아메-바』농포를 우연히발견하는일이 잇으며 환자자신은 아모이상이 업슬때가 더러잇으니 이런환자는『아메-바』적리의

━치료━ 가완전치못한것을모르고지나는 관계입니다 이런사람은 부지불식간에 간장노양을 이르키게될것입니다『아메-바』적리의 치료가 불완전하면 다간장노양을 이르키느냐하면 그럿치안으니 대개간장노양을 이르키는것은 적리에 걸린수년후또는 수십년후에 발생하게되는일이만흡니다 적리에 걸린사람의누가 간장노양을 이르키지안는다고 증명하겟습니까 그런고로 각각자기자신이 주의하여신용잇는 치료를할것입니다 만일간장노양이 발생하엿슬때에는엇지할것인가 이때에는외과적수술치료를 밧을것입니다 만일노양이 단발성(單發性孤立的)으로도 잇슬때에는 만원다발성 산재적(多發性散在的)이면 수술을하야도 경과가양호할것인가의심입니다

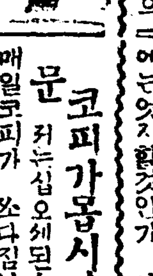

자전거를타다 손목을삐여

문 저는수개월전에 자전거를타다 손목을삐엿든데 지금것낫지안습니다 그동안침도 수차마젓사오나 효과를보지못햇습니다 엇더케하면낫겟습니가 (長城一讀者MH生)

답 완전히 치료를못하면오래동안아픕니다 매일뜨거운물속에다너코서 약삼십분식『맛사지』를해보시오 (醫學博士 鄭求忠)

코피가몹시나

문 저는십오세된소녀입니다 매일코피가 쏘다집니다 발서 그런지가 이개월이나 됩니다 지금은얼골에화색이업고각금다 아래배가몹시압픔니다 치료법과 지혈될약명을하교하여 주십시요 (竹山당당生)

답 코속살이헐면 그중에도코피가더만흔것인데 근드리면 근본치료로는 의사에게 그치기어려운 경우도잇습니다 근본치료를바더야하고 내복약으로는 『클나우딘錠』을사서잡수어보시요 (眼耳鼻咽喉科醫院長 ○○○)

라디오

八月二十八日 (月曜) (波長四九二米)
◇午前一一時五分·氣象通報 料理法 日用品時勢 京城府廳發表
◇正午 時報今日프로그람發表
◇午後〇時五分 野談 朴泰遠
◇同〇時四〇分 뉴-스
◇同一一時 家庭講座 日光의治病的效果(一) 李在規
◇同四時 뉴-스 職業紹介事項
◇同六時 童話 金비달기 金福鎭
◇同六時二五分 라듸오學校 希臘神話에對하야 (一) 金永鍋
◇同七時 뉴-스 天氣豫報
◇同七時三〇分 趣味講話 趣味의數學(一) 白南奎
◇同八時 싸이올린獨奏
一、小夜曲……체르본스키作曲
二、詩……위-ㅂ히作曲
三、사랑가…사마르티니作曲
四、幻想舞曲作品百…베리오作曲
피아노伴奏 李愛內 安炳玿
◇同八時三〇分 俗謠 朴月庭 孫眞紅
◇同九時 唱劇調
一、短歌
二、唱劇調 興夫歌 朴綠珠
鼓手 韓成俊
◇同九時三〇分 氣象通報 뉴-스(A)時報·翌日프로그람發表

第一放送順序

八月二十八日 (月曜) (波長三三三米)
▲午前六時 (A) ラヂオ體操
▲午後〇時五分 和洋合奏 秋の色種
▲同二時 家庭講座 婦人科的疾患の常識 (一)
▲同六時 お話 傳說と史蹟を探ねて (十三)
▲同六時二五分 (P)
▲同八時 日比谷園試合實況 ー京城グラウンドより中繼ー
▲但雨天延期の際は日本中繼に變更す▼

━廿九日順序━

八月二十九日 (火曜) (波長四九二米)
◇午前一一時五分 氣象通報料理法 日用品時勢 京城府廳發表
◇正午 時報 今日프로그람發表
◇午後〇時五分 俗謠
一、遊山歌
二、캐비가
三、小春香歌
四、執杖歌
金芙蓉 韓綠珠
◇同〇時四〇分 뉴-스
◇同二時 家庭講座 日光의治病的效果(二) 李在規
◇同四時 뉴-스 職業紹介事項
◇同六時 兒童劇 어머님이工場에서도라오실때까지
◇同六時二五分 라듸오學校 船橋公立普通學校兒童 指揮 金鳳晃 希臘神話에對하야(二) 金永鍋
◇同七時 뉴-스 天氣豫報
◇同七時三〇分 趣味講話 趣味의數學(二) 白南奎
◇同八時 獨唱
一、오-내사랑……죠르다-ㄴ作曲
二、音樂에……쁘란쯔作曲
三、扶餘行……李常春作曲
四、나물캐는處女……玄濟明作曲
五、호이오오사미레……中山晋平作曲
六、鐘이울닌다……山田耕作
七、아이아이아이……西班牙民謠
八、小夜曲……토젤리作曲
피아노伴奏 金大根 金錫昌
◇同八時三〇分 라듸오·드라마 老車夫 라듸오·플레이 미-링
◇配役◇
莫甫(老車夫)……尹晟歡
그의妻……金映玉
三層 花仙……洪賢淑
月三……金石華
春亞……兪月終
張書房……李昊寅
酒客……成八
來……王仁三
……高淳德
指揮……朴珍
效果……李青海
◇同九時 唱劇調
一、短歌 어화靑春
二、唱劇調 水宮歌
鼓手 池龍九 金梅香
◇同九時三〇分 (A) 時報、氣象通報 뉴-스 翌日프로그람發表

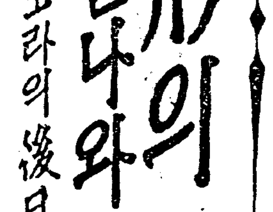

人形의 집을나와서
【노라의後日譚】 [84]

蔡萬植作 吉鎭燮畫

백색노예 (十)

한달전 그날아침에 노라와 혜경이가 문밖으로 성희의영감—서가를 발견한뒤도 그는 하로건너한번 혹은이틀건너한번 오군하엿다 대개는밤이 느저서오고 간혹 초저녁에도왓다 청원이와 마나님도 안잠재기의 방송으로 소식은 다 알엇다

성희는 번번히 마작을 중관에고 나가서 영감을마지가치 안방으로 들어갓다 밤을 지내고나면 이튼날은 소경이 되여야 안잠재기를식혀 임력거를 불너다 타고도 가군하엿다

이날밤은 성희가 나갓다가 노-라네방으로 바로들어와서 잇섯기때문에 대문이 잠기지 아니하여 그가 온줄을 청희도 알지못하고 잇섯든것이다

성희는 여러사람에게 무안하듯이 작별을하고 안으로드러갓다 일어선걸에 재환이도 도다갓다

남어지 식구는 죽음기를처어바리고 잡사리를 보느라고 진동한동 마루로 내어걸고 모기장을치고 하는데 안채에서 심상한흔 소리가 들리어왓다

『머 엇재?』

이것은 무슨말인지 서가가 버럭 내질으는소리다

세사람은 손을멈추고 귀를 기우렷다 바로 이어서 성희의 쌀쌀하게 쏘는소리가 들닌다

『아-니 왜 괘-니 역정을 내고 이러시우!』

노-라와 청원이는 살그머니 들창문으로 닥어섯다 마침 건넌방 마루로 내걸엇기때문에 안에서는 이편이보이지아니하게되엇다

안에는 안방건넌방이 마루로 환이 내어걸니어잇고 서가가 마루턱에 걸어안저 부채질을 활활하는것이 보인다

성희는 외인편으로잇는 건넌방 퇴마루압헤 도라서서잇다 문이열닌 안방과 건넌방에는 모기장이 처어잇다 그 안쪽방것은 멀리보아도생초다 아이들은 돌다 잠이 들엇는지 보이지 아니하고 안잠재기는 조심스럽게 한편구석에 조고맛케 빗켜섯다

성희의 말대답에 더욱 성이난 서가는 야윈바탕에 쌍과 술기운으로 어떠케 되엇는지 모른는얼골에 피스대를 세워가지고 다시 소리를친다

『내가 괘-니 역정이야? 『괜한 역정이 아니고 무어여요? 그새는 아무말두 아니하다가 왜 오늘저녁에 이러케 기승을 부려요? 내가 무슨 뉘 주정바진줄아시우?』

『내가 못나서 그것이 장한짓이래서 아무말도 아니하고 잇섯는줄아러던가? 본처만치하고 참어온줄은 몰으고……』

『아-니 글세 참고 아니참을게 어데잇소? 마작을햇스니 그것이 무슨죄며 달은사람하고 가치 좀 놀앗스면 그것이 하상 큰 죄란말이요? 내가 딴사내하고 햇실구진짓을햇소?』

옛보고잇든 노-라와 청원이는 비로소 싸홈의 원인을 알엇다 청원이는 노-라에게 혀를 날름 내밀어보이다 마나님은 모기장속에 떠안이 드려누어 조름청하는담배를 피운다

『그러면 그게 잘한것이야? 어느때고 내가 와보아서 집에 부러잇는때가 잇섯나? 밤노는것도 분수가잇지……밤이고 나지고 집구석은 비어노코 마작만 하고안젓지 아니면 젊은 사내놈따러서 비빙 쏘다니기……무얼 잘한게잇서?』

『내가 젊은 사내하고 다녓스면 화냥질을햇서? 화냥질을햇서? 눈으로보앗서? 눈으로보앗서?』

성희는 악을올녀가지고 서가에게로 닥어서며 드려댄다

거던방에서는 자는아이들이 요란한 소리에 잠이깨어 큰아이는 모기장을 떠듬고 회휘둘너보고 작은아이는 모기장속에서 엄마를부르고 소리처운다 안잠재기가 방으로모기장을것고 들어간다

이쪽에서는 마나님도 싸홈이크게벌어지는줄을알고 일어나서 내어다보며 중얼중얼무어라고 중얼거린다

서가는 안젓든자리에서 벌덕 닐어나 두어거름 성희의엽흐로 닥어서서

『그래도 잘햇다고 요런캐양탈이냐?이년!』

무슨 지조를내일뜻이 떠얼으는게 싸홈은귀두엇다

童話 이상한비둘기 (完)

金福鎭

차서방은눈물을씻고 드려가니까 안젓든 할머니가 눈을뚱그러케뜨며『어서오십시요』하거든요 그래도 못드른척하고 할머니안즌 바른쪽문으로 드러가려니까『어듸를가요?』하며성이나서 차서방 옷자락을꼭붓잡엇습니다

『이집은 내집이니까 내허락이 업스면 아무도못드러감니다』

하며 옷을 꼭 붓잡고 노치를 안으니까 차서방은 그래도 못드른척하고 할머니손을 뿌리치고 문을 열고 드려갓습니다 드려가서 방안을 암만보아도 반지가 업서서 두리두리하는때 할머니가 드려오드니 새장을들고 나가려고합니다 차서방은그

━새장━ 을 얼른빼서 가지고 속을 드려다 보니까 그새발목에 반지가 걸려 잇습니다 『옳지 됏다』하고는 반지를 빼가지고 다름박질 뛰여나와서보니까 기다리든 아레든 비둘기는 어듸로갓는지 도모지 보이지안습니다 그래서 어리커리비둘기를 찾느라니까 등뒤에서 누가 쑥쑥 치르는거든요 깜짝놀라서 도라다보니까 조꼬만 사내아이가 서잇습니다 차서방은 더욱놀라서 『이거누구냐』하니까

『참고맙습니다 나는 저물속나라왕자입니다 마술쟁이 할머니 마술에 걸여서 퍽오래동안 고생을햇습니다 그반지가 이할머니가 가지고잇스면 언제까지든지 나는 다시 사람이 될수업습니다 그래서 늘 어떠케하면 조흔가하고 걱정을햇드니 오늘은 당신의 은혜로 다시사러낫습니다』 하고 웁니다

『참 고생햇구나 가엽서라』 하니까

『우리집으로가려 가십시다 아버지 어머니께서 퍽 기다리실것입니다 어서가세요』

『그럼 가려가자』 하고 차서방과 왕자가 둘이서 손을잡고 동쪽나라로갓습니다 끗